

Escuelas Publicas de Broken Arrow

Pre-K FAQs

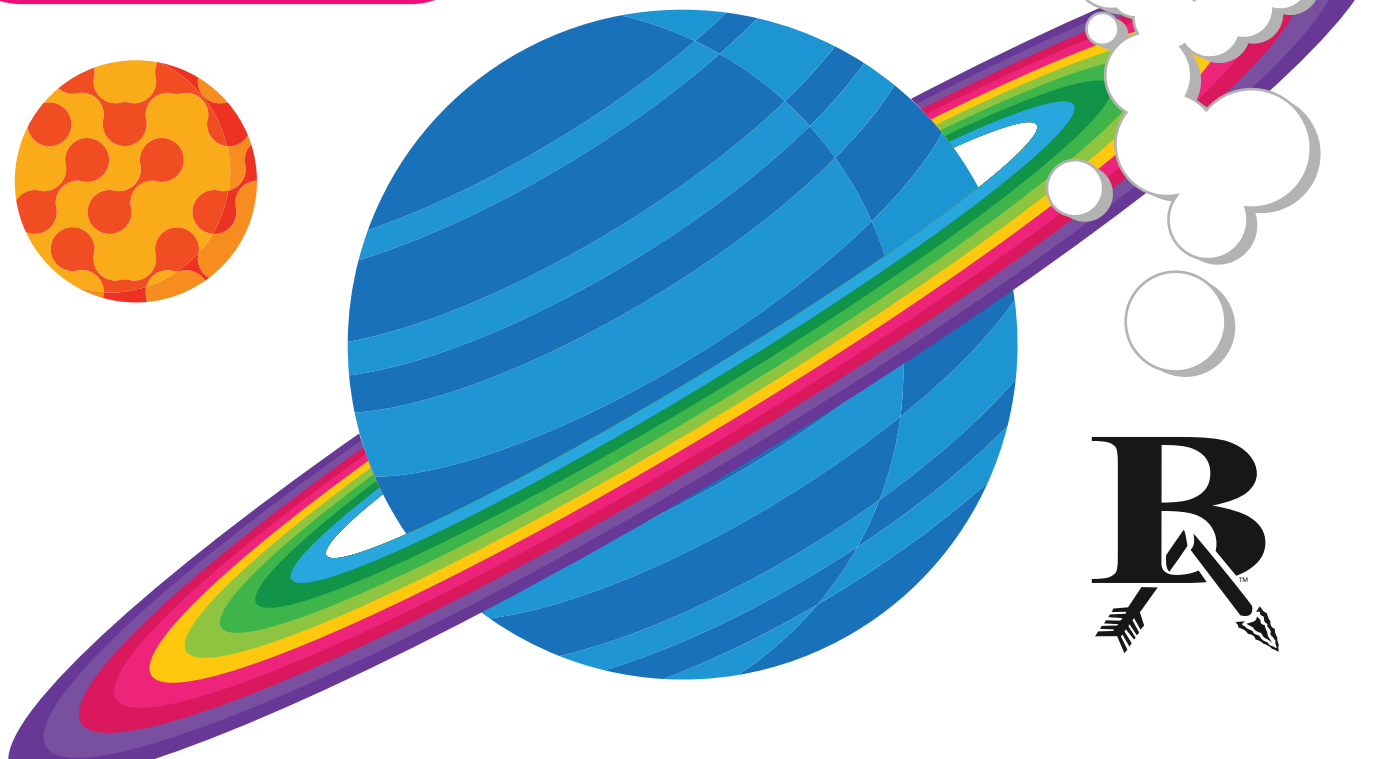

COMIENZA
LA INSCRIPCIÓN
MARZO 1
BASCHOOLS.ORG/ENROLLMENT

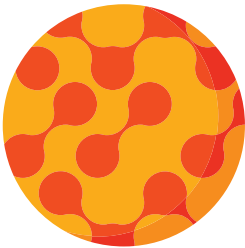

PREGUNTAS FRECUENTES DE PREESCOLAR

¿Quién asiste a Pre-K?

Estudiantes que tendrán 4 años antes del 1 de septiembre de 2023.

¿Cuál es el costo de asistir a Pre-K en las Escuelas Públicas de Broken Arrow?

No hay costo para los padres para que sus hijos de 4 años asistan a Pre-K.

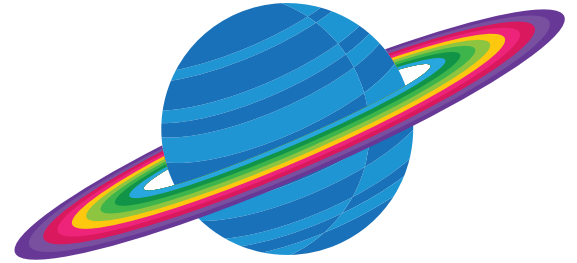

¿Dónde están los Centros de Primera Infancia?

Arrow Springs ECC - Este de Elm entre 101 y 111

Aspen Creek ECC: en la 111 entre 145th E. Ave. y 129th E. Ave.

Creekwood ECC - Calle 61 y Lynn Lane

Park Lane ECC - Al este de Creek Turnpike, entre 71st y 81st en Shelby Lane

¿Cuáles son los horarios de los Centros de Primera Infancia?

Los padres pueden dejar a los estudiantes de Pre-K entre las 8:15 y las 8:45 a. m. Los padres/tutores pueden recoger a los estudiantes entre las 2:20 y las 2:50 p. m. Este período flexible de llegada/recogida está diseñado para acomodar a los padres que pueden tener hijos en otras escuelas. Además, la congestión del estacionamiento aumenta cuando todos los padres llegan al mismo tiempo. Tenga paciencia, ya que todos tardan algunas semanas en encontrar el mejor momento para llegar para su familia.

¿Existe un programa B&A Connections en los Centros de Primera Infancia?

Sí, por orden de llegada. La inscripción para B&A Connections está en línea a través del Portal para padres de B&A el viernes 12 de mayo. Visite www.baschools.org/connections para obtener más información.

¿Hay aulas de Pre-K en las escuelas primarias?

En este momento, Rhoades, Lynn Wood, Arrowhead y Wolf Creek tendrán un salón de clases de Pre-K. Liberty tendrá dos aulas de prekínder. Llamamos a estas escuelas "solos" y sus horas difieren de las horas de ECC. Escuelas en solitario el horario de llegada es de 8:40 a 8:55 a. m. y la salida es de 2:35 a 3:15 p. m. (estos tiempos pueden variar ligeramente en cada escuela). Debido a los requisitos del DHS en las escuelas primarias, B&A Connections NO está disponible para clases individuales de prekínder. Solo hay 20 lugares en cada escuela individual. Si su dirección se encuentra dentro de los límites de primaria de estas escuelas y hay espacios disponibles, la inscripción se comunicará con usted por correo electrónico para confirmar la ubicación de su hijo. Si su escuela individual está llena, se le ubicará en un ECC según esos límites. Si tiene preguntas sobre la ubicación de su hijo, comuníquese con el centro de inscripción al 918-259-7400.

¿Se proporciona transporte para los estudiantes de Pre-K?

No. La seguridad es una prioridad principal para el distrito y el transporte de estudiantes de 4 años requiere un amplio equipo de seguridad. No es factible para nosotros brindar un transporte seguro y seguir brindando educación infantil de alto calibre y de jornada completa.

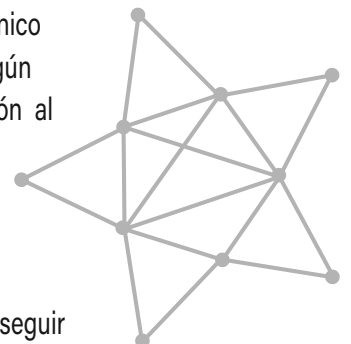

PREGUNTAS FRECUENTES DE PREESCOLAR

¿Hay límites de asistencia para los ECC?

Sí, los límites de asistencia entraron en vigencia en 2017. Consulte www.baschools.org/boundaries para conocer los límites aprobados. Para asistir a los programas en Arrowhead, Liberty, Lynn Wood, Rhoades o Wolf Creek, debe estar dentro de los límites de la escuela primaria.

¿Hay lugar para todos los niños que solicitan Pre-K?

La ubicación dependerá del límite geográfico y la disponibilidad de la escuela. Tendremos una lista de espera si todos los lugares disponibles están llenos. ¡Cuanto antes te inscribas, mejor! ¡La inscripción comienza el 1 de marzo de 2023! Visite baschools.org para ver los enlaces de inscripción.

¿Dónde inscribo a mi hijo para Pre-K?

Inscríbese en línea en baschools.org (haga clic en departamentos, luego haga clic en servicios de inscripción). Si tiene preguntas, comuníquese con el centro de inscripción al 918-259-7400. Si no tiene acceso a una computadora o dispositivo para inscribirse en línea, visite el centro de inscripción en 210 N. Main St.

¿Qué documentos necesito para inscribir a mi hijo en Pre-K?

En el sitio web de nuestro distrito, en la pestaña "Padres", encontrará todos los detalles sobre la inscripción y los documentos que necesita.

- Acta de nacimiento u otro documento que pueda verificar la fecha de nacimiento del estudiante
- Licencia de conducir/identificación con fotografía del padre/tutor legal
- Prueba de vacunas
- Prueba de residencia (factura actual de gas, agua o electricidad a nombre del padre/madre/tutor legal)

¿Cuándo comienza la escuela Pre-K?

Los estudiantes de Pre-K comienzan la escuela dos días después que todos los demás estudiantes del distrito. Esto permite que cada niño reciba una evaluación en su escuela. Las evaluaciones permiten a los administradores formar aulas más equilibradas. Una vez que se haya aprobado la inscripción de su hijo, recibirá un correo electrónico sobre cómo programar la evaluación para su hijo. Una vez que la junta escolar haya aprobado el calendario del próximo año escolar, sabrá la fecha exacta de inicio de Pre-K.

¿Cuántos niños hay en cada clase?

Cada clase de 20 estudiantes tiene un maestro de primera infancia certificado y un asistente de maestro.

¿Se proporcionará desayuno y almuerzo?

Sí. Se alienta a los padres a completar la solicitud de comida gratis o a precio reducido en baschools.org. Los estudiantes pueden traer su propio almuerzo de casa. Si tu niño tiene alergias alimentarias, asegúrese de comunicarse con el personal de salud oficina y con el maestro.

¿Qué vacunas se requieren para asistir a Pre-K?

- 4 DTAP
- 3 Hepatitis B
- 3 Poliomielitis
- 2 Hepatitis A
- 1 MMR
- 1 varicela

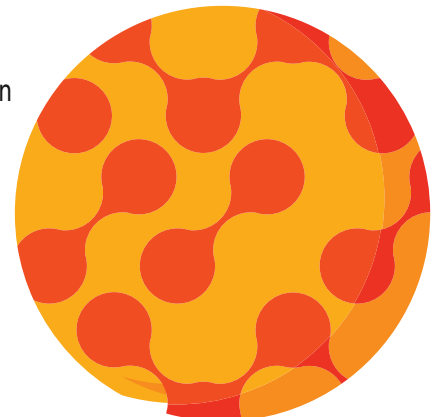

PREGUNTAS FRECUENTES DE PREESCOLAR

¿Puedo inscribir a mi hijo de 5 años en Pre-K y no en Kindergarten?

Si. Puede recibir una comunicación de seguimiento de inscripción o del Director Ejecutivo de Enseñanza y Aprendizaje para confirmar que sabe que su hijo es elegible para el jardín de infantes, pero su deseo es darle un año de crecimiento según la edad o la madurez.

¿Mi hijo tiene que saber ir al baño para asistir a Pre-K?

Su hijo deberá atender sus propias necesidades de ir al baño. Si su hijo requiere ayuda con la autolimpieza, deberá venir a la escuela para ayudar a su hijo. Ocasionalmente, ocurren accidentes, por lo que animamos a TODOS los estudiantes a tener una muda de ropa limpia en su mochila.

¿Mi hijo tiene que tomar una siesta en Pre-K?

El aprendizaje que ocurre a través del juego con propósito hará que nuestros estudiantes se cansen. Se ofrecerá un tiempo de descanso tranquilo, conocido como "descanso mental". Su hijo necesitará una manta (no sacos de dormir) que se enviará a casa todos los viernes para su lavado. No se le pedirá a su hijo que tome una siesta, pero se le pedirá que participe tranquilamente en una actividad si no se duerme. Se permite un animal de peluche pequeño (también conocido como compañero de siesta) si cabe en una bolsa de papel pequeña del tamaño de un almuerzo. El animal es para acurrucarse no para jugar.

Si mi hijo tiene un diagnóstico de un médico que puede afectar su aprendizaje, ¿qué hago?

Si es posible, cargue el diagnóstico del médico con su documentación de inscripción. Si no puede cargar la documentación, lleve la documentación a su ECC más cercano y la oficina principal se encargará de la documentación y la enviará por correo electrónico a los servicios especiales. Si tiene preguntas adicionales, llame a Servicios Especiales al 918-259-5700.

¿Qué estará aprendiendo mi hijo?

<https://sde.ok.gov/early-childhood-and-family-education>

¿Primera vez en las Escuelas Públicas de Broken Arrow?

En un distrito tan grande como el nuestro, ofrecemos muchas vías para mantenerse al tanto de eventos y cambios importantes. Descargue la aplicación del distrito, siga al distrito en Facebook, Twitter e Instagram. Todo lo que necesitará saber sobre Back-to-School estará en nuestro sitio web www.baschools.org. Aquí es donde puede encontrar listas de útiles y el calendario escolar para los días en que estamos en sesión y cuando no estamos en la escuela.

Si todavía tengo preguntas, ¿a quién puedo contactar?

No dude en comunicarse con Kristin Henness, Directora Ejecutiva de Enseñanza y Aprendizaje, en khenness@baschools.org o al 918-259-5725 si tiene preguntas sobre el plan de estudios. Si tiene preguntas sobre la inscripción, comuníquese con el centro de inscripción al 918-259-7400.

LISTA DE VERIFICACIÓN DE INSCRIPCIÓN

Sube estos documentos

- Acta de nacimiento certificada por el estado (sin huellas)
- Licencia de conducir/identificación con foto del padre/tutor legal
- Prueba de vacunas
- Prueba de residencia (factura actual de gas, agua o electricidad a nombre del padre/madre/tutor legal)

Después de recibir su correo electrónico de ubicación:

- Llame a la escuela y programe la evaluación de su hijo. (Las evaluaciones solo se pueden programar cuando la oficina de la escuela está abierta. Las oficinas de la escuela están cerradas durante el verano del 9 de junio al 2 de agosto).
- Asista a la jornada de puertas abiertas de ECC. La escuela de su hijo compartirá información. Inscríbase en B&A Connections el 12 de mayo si su familia necesita atención antes/después.

En agosto

- Inscríbase en nuestro Programa de educación indígena si es nativo americano.
- Imprima la lista de útiles escolares de baschool.org
- Asista a la cita de evaluación programada de su hijo.
- Obtenga su credencial de "identificación familiar" en su La escuela (cualquiera que recoja al niño debe correr su licencia a través de SafeSchool ID).
- Asista a la reunión "Conozca a su maestro" de su escuela.
- ¡Primer día de Pre-K!

